

I.I.S. «PIERO MARTINETTI» A.S. 2023/24

ORGANIZZAZIONE E ARTICOLAZIONE ORARIA DELLE ATTIVITA' DIDATTICHE

**Informazione al Personale scolastico,
alle Famiglie e agli Studenti**





LA FREQUENZA SCOLASTICA

La frequenza settimanale delle attività didattiche è articolata su **5 giorni settimanali, dal lunedì al venerdì**, con recupero in orario pomeridiano dei moduli necessari a completare il monte-ore previsto dai Quadri-orario ministeriali dei singoli Indirizzi.

Le lezioni in orario antimeridiano termineranno per tutte le classi alle ore 13,10.

Le lezioni in orario pomeridiano inizieranno per tutte le classi alle ore 13,40.

Le classi per le quali il rientro pomeridiano prevede 4 moduli potranno effettuare un breve intervallo dalle ore 15,20 alle ore 15,25. Gli studenti potranno recarsi ai distributori automatici del proprio piano, senza girovagare nell'Istituto, e saranno tenuti a tornare prontamente in aula, al termine, per l'avvio della lezione successiva.

Si conferma, compatibilmente con le risorse di spazio e di personale scolastico a disposizione, la possibilità per gli studenti di trascorrere in Istituto l'intervallo per il pranzo, nonostante questo non sia compreso nel tempo-scuola. Gli studenti saranno tenuti a utilizzare prioritariamente le aree esterne attrezzate e, in caso di maltempo, a occupare le aule che verranno loro assegnate (seguirà specifica Circolare), rispettando le regole di igiene e puntualità che verranno comunicate.

Per l'A.S. 2023/24 la frequenza scolastica sarà articolata, per ciascun Indirizzo di Studi, secondo il prospetto seguente.



LICEO SCIENTIFICO DI ORDINAMENTO/CON POTENZIAMENTO SPORTIVO

BIENNIO

dal lunedì al venerdì, dalle ore 8 alle ore 13,10

30 moduli settimanali

TRIENNIO

dal lunedì al venerdì, dalle ore 8 alle ore 13,10

1 rientro pomeridiano (LUNEDI') di 3 moduli, dalle ore 13,40 alle ore 16,10

33 moduli settimanali

LICEO SCIENTIFICO - Opzione SCIENZE APPLICATE

BIENNIO

dal lunedì al venerdì, dalle ore 8 alle ore 13,10

30 moduli settimanali

TRIENNIO

dal lunedì al venerdì, dalle ore 8 alle ore 13,10

1 rientro pomeridiano (LUNEDI') di 3 moduli, dalle ore 13,40 alle ore 16,10

33 moduli settimanali



LICEO LINGUISTICO

BIENNIO

dal lunedì al venerdì, dalle ore 8 alle ore 13,10

30 moduli settimanali

TRIENNIO

dal lunedì al venerdì, dalle ore 8 alle ore 13,10

1 rientro pomeridiano (MARTEDI') di 3 moduli, dalle ore 13,40 alle ore 16,10

33 moduli settimanali

ISTITUTO TECNICO PER IL TURISMO

TUTTI GLI ANNI DI CORSO

dal lunedì al venerdì, dalle ore 8 alle ore 13,10

1 rientro pomeridiano (GIOVEDI') di 4 moduli, dalle ore 13,40 alle ore 17

34 moduli settimanali



ISTITUTO TECNICO PER LA CHIMICA E LE BIOTECNOLOGIE

TUTTI GLI ANNI DI CORSO

dal lunedì al venerdì, dalle ore 8 alle ore 13,10

1 rientro pomeridiano (LUNEDI') di 4 moduli, dalle ore 13,40 alle ore 17

34 moduli settimanali

LICEO ARTISTICO

TUTTI GLI ANNI DI CORSO

dal lunedì al venerdì, dalle ore 8 alle ore 13,10

2 rientri pomeridiani (di collocazione variabile tra LUNEDI', MARTEDI', GIOVEDI') di 4 moduli ciascuno, dalle ore 13,40 alle ore 17

38 moduli settimanali



Per l'Istituto Tecnico per la Chimica e le Biotecnologie il monte-ore settimanale è uniformato sia internamente (tutti gli anni di corso prevedono lo stesso numero di moduli) sia rispetto all'Istituto Tecnico per il Turismo; inoltre, così come quello del Liceo Artistico, risulta in parte alleggerito e reso più sostenibile.

Il tempo scuola obbligatorio, per tutti gli Indirizzi attivi nell'Istituto, viene integrato e completato con numerose proposte di ampliamento dell'offerta formativa: attività sportive, artistiche, culturali, laboratoriali interne e in esterna, soggiorni-studio e scambi linguistici, uscite didattiche, viaggi di istruzione, attività di orientamento, Programma Erasmus+, Progetto Eco-school, Progetto MAB, collaborazioni con i soggetti pubblici e privati del territorio, che offrono opportunità di apprendimento, crescita, relazione, serenità emotiva.



PERCORSI DI II LIVELLO ISTRUZIONE DEGLI ADULTI

Si mantiene anche per il corrente anno scolastico la rimodulazione dell'orario deliberata per l'anno scolastico 2020/2021, per le classi 4S e 5S dell'Istituto Tecnico per il Turismo (secondo e terzo periodo didattico), che consiste nella frequenza a settimane alterne (una settimana in presenza, una settimana a distanza) del monte-ore del quadro orario previsto dalla normativa per l'Indirizzo.

Durante la settimana non in presenza, gli insegnanti svolgeranno lezioni interattive con l'applicazione Google Meet, in *streaming*, eventualmente da registrare per gli studenti assenti, e inoltre potranno utilizzare in sincrono e/o caricare sulla piattaforma Classroom videoregistrazioni più compatte con i medesimi contenuti, correzioni degli esercizi passo-passo con evidenziazioni attraverso il cursore, filmati sia autoprodotti sia reperiti sul web, e ogni altro strumento utile alla didattica, secondo la peculiarità delle proprie discipline.

Tale assetto è stato pensato per accogliere e supportare le esigenze di molti studenti lavoratori con due turni, mattino e pomeriggio a settimane alterne, e le molteplici situazioni di carattere professionale e familiare manifestate dagli adulti, che, con un orario interamente in presenza, rischiano di impedire una regolare frequenza e di compromettere quindi il successo formativo, favorendo la dispersione scolastica.

Sono previsti, inoltre, per il recupero delle discipline e relative competenze del primo periodo didattico, percorsi «passerella», la cui organizzazione sarà successivamente comunicata.

Esigenze degli studenti adulti relative alla frequenza scolastica che comportino eventuali deroghe rispetto all'articolazione prevista, motivate da ragioni di salute certificate o familiari, personali e professionali, saranno prese in esame e valutate dal Dirigente Scolastico e dalla Commissione dei corsi.



I NUOVI SPAZI DIDATTICI NEL BASSO FABBRICATO

A partire dall'A.S. 2022/23, in conseguenza dell'aumento della popolazione scolastica, per porre a disposizione degli studenti ulteriori ambienti didattici e favorire un migliore sfruttamento degli spazi, alcune classi vengono ospitate nei locali del basso fabbricato antistante l'Istituto, in via Montello, n. 2.

Si tratta di quattro aule ampie e luminose (E02, E06, E07, E08), attrezzate con le medesime strumentazioni informatiche delle aule dell'edificio principale e permanentemente dotate di connessione internet.

Gli spazi della struttura, occupata per la restante parte del fabbricato dall'I.I.S. «C. Ubertini», si completano con il locale destinato al centralino, presso il quale sarà sempre garantita la sorveglianza di un Collaboratore Scolastico, un locale destinato ad accogliere gli studenti che non si avvalgono dell'IRC e restano a scuola impegnati nello studio assistito, un locale per il ristoro, fornito di distributori automatici di snack e bevande, con tavoli e sedie ove poter trascorrere l'intervallo in caso di maltempo, e adeguati servizi igienici.

Quando le condizioni meteorologiche lo consentono, durante l'intervallo è possibile recarsi all'aperto, entro la recinzione e senza uscirne, nelle aree attrezzate contigue al fabbricato.

I docenti effettueranno la consueta sorveglianza secondo i turni di vigilanza predisposti.

Come nell'A.S. 2022/23, secondo i criteri già deliberati e confermati dal Collegio dei Docenti in data 1/09/2023, a frequentare le lezioni nelle aule del basso fabbricato per un giorno alla settimana, nel quale non siano previste attività in laboratorio o in palestra entro la struttura principale, saranno esclusivamente, salvo diverse esigenze logistiche determinate dall'articolazione oraria delle attività didattiche, classi del Triennio, che verranno individuate dalla Commissione Orario.



Nel corso della mattinata, non sarà consentito agli studenti spostarsi nell'edificio principale, salvo che vi siano stati convocati. Nel caso in cui ci si rechi presso l'edificio principale, è necessario porre la massima attenzione nell'attraversamento di via Montello, che tuttavia, salvo che nei momenti di entrata e uscita degli studenti, non presenta traffico o particolari pericoli.

I locali del basso fabbricato saranno utilizzati esclusivamente in orario antimeridiano.

Si raccomandano agli studenti la massima puntualità e il rispetto delle norme di comportamento in vigore nel Regolamento di Istituto, per non ostacolare il regolare svolgimento delle lezioni e mantenere l'ordine e l'integrità dei locali e degli arredi, nonché la pulizia di tutti gli spazi.

Vigono nei locali del basso fabbricato le medesime regole applicate nell'edificio principale dell'Istituto. Non saranno consentiti, e verranno sanzionati, comportamenti in violazione di queste.

L'INGRESSO A SCUOLA

Si conferma l'organizzazione dell'A.S. 2022/23.

Ore 7,45: si aprono i cancelli (verso via Montello) e gli studenti già presenti sostano nelle pertinenze, nell'area corrispondente al proprio percorso, senza assembrarsi.

Ore 7,50 (1[^] campanella): gli studenti entrano in Istituto e prendono posto ordinatamente nella propria aula dopo aver sanificato le mani.

Ore 7,55 (2[^] campanella): gli studenti continuano il proprio ingresso in Istituto; i docenti della prima ora di lezione si recano in aula e controllano il flusso di arrivo.

Ore 8 (3[^] campanella): inizio delle lezioni.

Per incentivare la puntualità nell'ingresso a scuola, i cancelli carrai di via Montello (edificio principale) e di via Strada Fonda, nonché il cancello del basso fabbricato, verranno chiusi alle ore 8,00 e l'ingresso agli studenti sarà consentito rispettivamente dal cancelletto pedonale su via Montello e, previa apertura, dall'unico cancello del basso fabbricato; gli studenti saranno, pertanto, tenuti a giustificare il proprio ritardo. Per il cancello carraio di via Montello (edificio principale) e il cancello del basso fabbricato l'utilizzo ordinario sarà ripristinato a partire dalle ore 8,10. Analogamente, i cancelli dell'edificio principale e del basso fabbricato verranno chiusi alle ore 13,40.

Gli studenti che per motivi di trasporto, o personali, o perché non avvalentisi dell'IRC, hanno l'autorizzazione a entrare successivamente faranno il proprio ingresso autonomamente e si dirigeranno senza indugio verso la propria aula.

Gli studenti sono chiamati a collaborare con i docenti per la registrazione delle presenze e l'assolvimento di ogni incombenza relativa al registro elettronico, che deve risultare sempre aggiornato in tempo reale.

L'USCITA DALLA SCUOLA

Le lezioni antimeridiane termineranno per tutte le classi alle ore 13,10.

Al fine di garantire maggiore ordine e sicurezza, per l'uscita degli studenti vengono mantenuti i percorsi differenziati in vigore nei precedenti anni scolastici, contraddistinti dal colore corrispondente alla collocazione nei piani dell'edificio principale, nella palestra e nel basso fabbricato, come dettagliato nelle slides seguenti.

Eventuali permessi permanenti di uscita anticipata per esigenze di trasporto devono essere richiesti e autorizzati (seguirà specifica Circolare).

Le lezioni pomeridiane, per gli Indirizzi interessati, termineranno alle 16,10 (rientri pomeridiani di 3 moduli) o alle 17 (rientri pomeridiani di 4 moduli). Vigono le medesime regole circa i permessi di uscita anticipata.

La frequenza delle lezioni pomeridiane è obbligatoria come quella delle lezioni antimeridiane, poiché esse costituiscono a tutti gli effetti parte integrante del tempo-scuola. Le eventuali assenze, pertanto, sono da considerarsi del tutto eccezionali e da limitare al minimo. In questi casi, come per le uscite anticipate in orario antimeridiano, occorre che il libretto con la richiesta sia consegnato al centralino entro le ore 8, debitamente compilato e firmato, e allo stesso modo l'uscita deve essere autorizzata dal Dirigente Scolastico o dalle sue Collaboratrici entro la fine della mattinata. Il libretto con l'autorizzazione dovrà quindi essere esibito al docente dell'ultima ora del mattino, affinché questi la annoti sul registro elettronico, informando così ufficialmente i docenti del pomeriggio. Diversamente, l'assenza nel solo orario pomeridiano sarà considerata non autorizzata e dovrà essere tempestivamente giustificata il giorno successivo. Un eventuale eccesso di assenze in orario pomeridiano, specie se ricorrenti e/o non motivate da cause gravi e documentate, sarà considerato entro la valutazione del comportamento e, se del caso, sanzionato.

I docenti dell'ultima ora e i collaboratori scolastici, come previsto dalle norme, effettueranno la dovuta vigilanza sul comportamento degli studenti all'uscita dall'aula e dall'edificio.



Planimetrie e percorsi

PERCORSO GIALLO
AULE SOTTO PIANO

PERCORSO ROSSO
AULE PIANO RIALZATO

PERCORSO VERDE
AULE PIANO PRIMO

PERCORSO AZZURRO
AULE PIANO SECONDO

PERCORSO GRIGIO
AULE BASSO FABBRICATO

PERCORSO BIANCO
PALESTRA

Planimetrie e percorsi



USCITA LATO CORTILE PRINCIPALE

**AULE PIANO RIALZATO
PERCORSO ROSSO**

**AULE PIANO PRIMO
PERCORSO VERDE**

Planimetrie e percorsi



USCITA LATO AREE SPORTIVE

**AULE PIANO SECONDO
PERCORSO AZZURRO**

**AULE SOTTO PIANO
PERCORSO GIALLO**

Planimetrie e percorsi

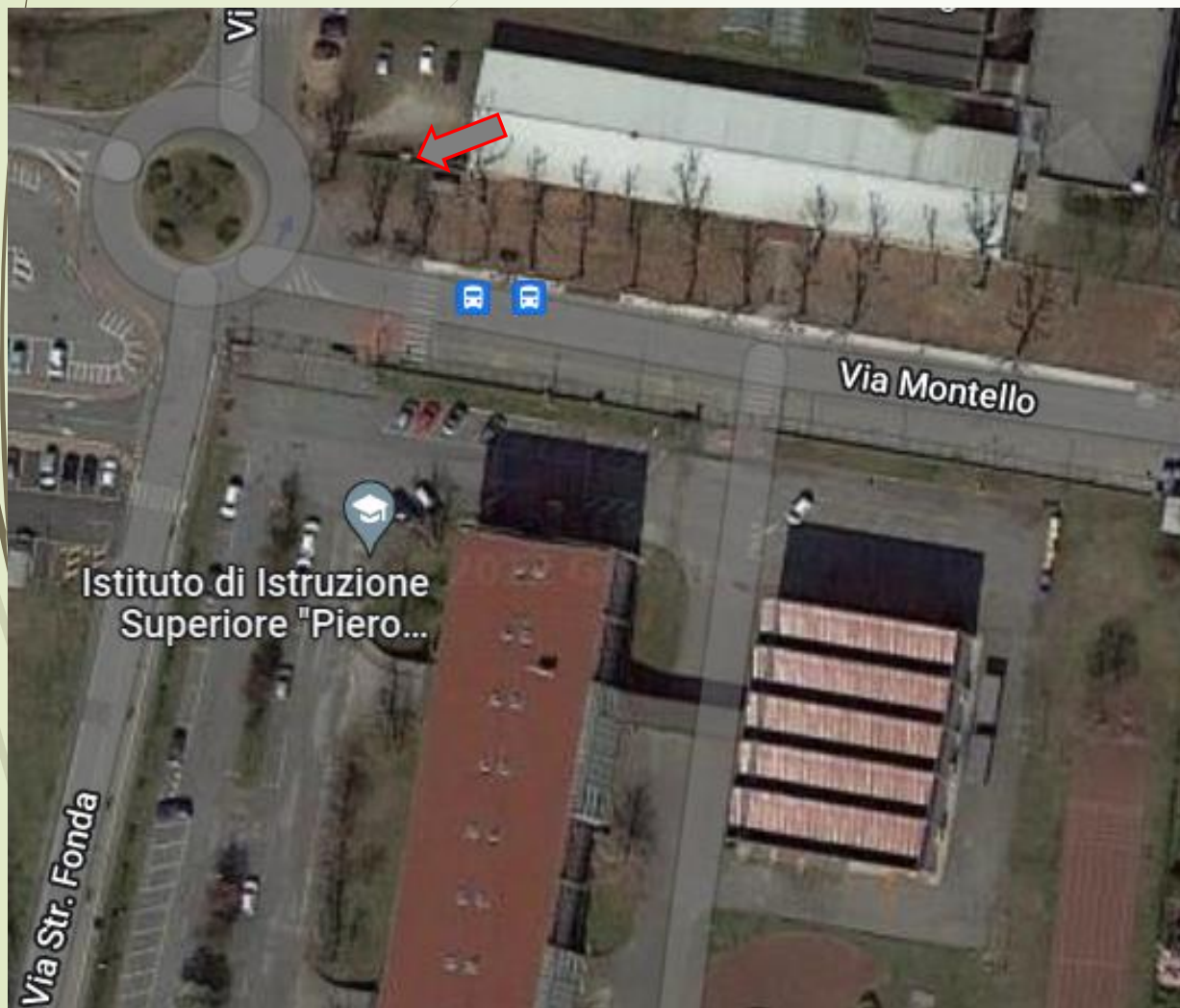

USCITA VIA MONTELLO

**AULE BASSO FABBRICATO
PERCORSO GRIGIO**

Planimetrie e percorsi

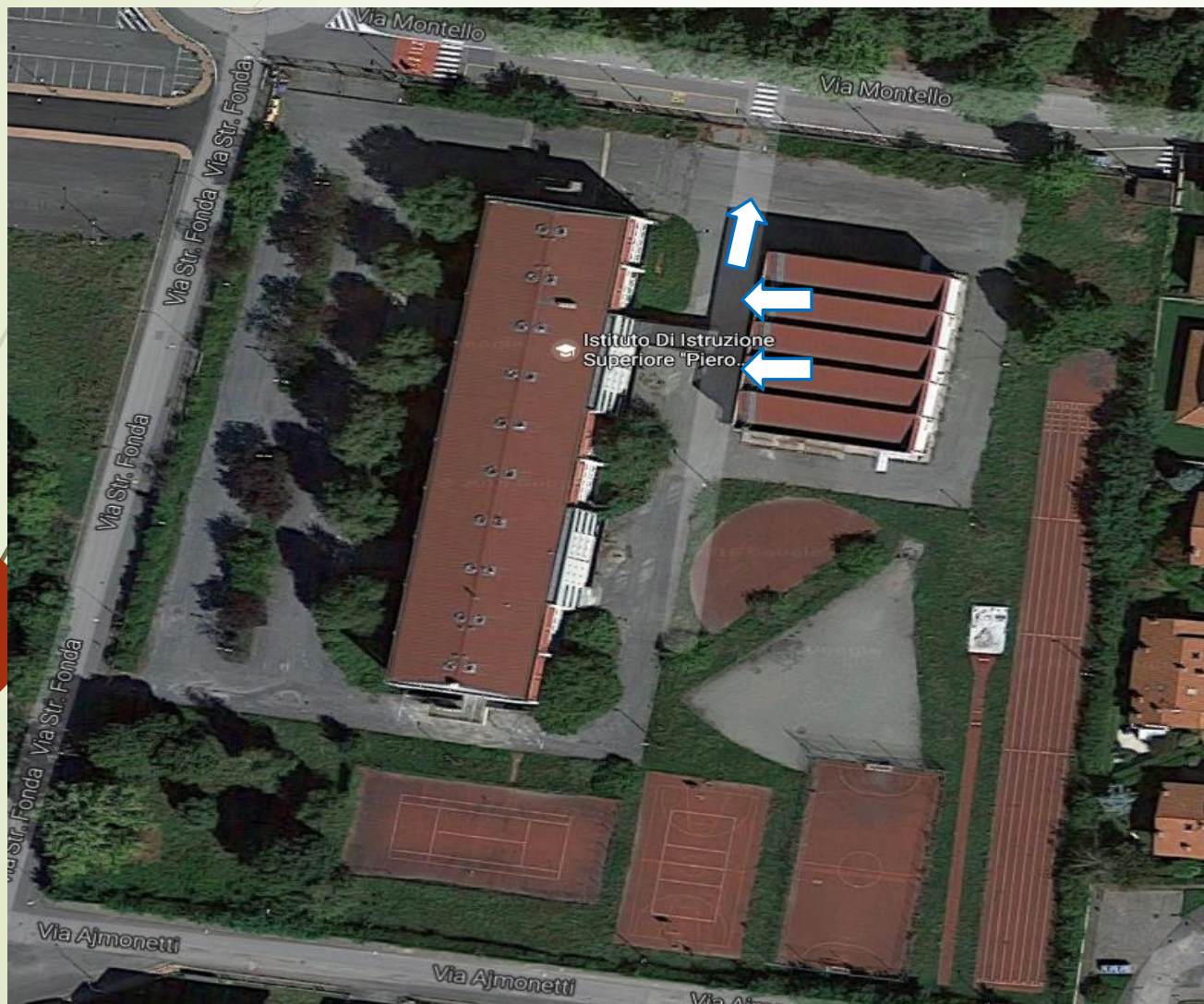

USCITA
LATO AREE SPORTIVE

PALESTRA
PERCORSO BIANCO

USCITA LATO AREE SPORTIVE DA SPOGLIATOI

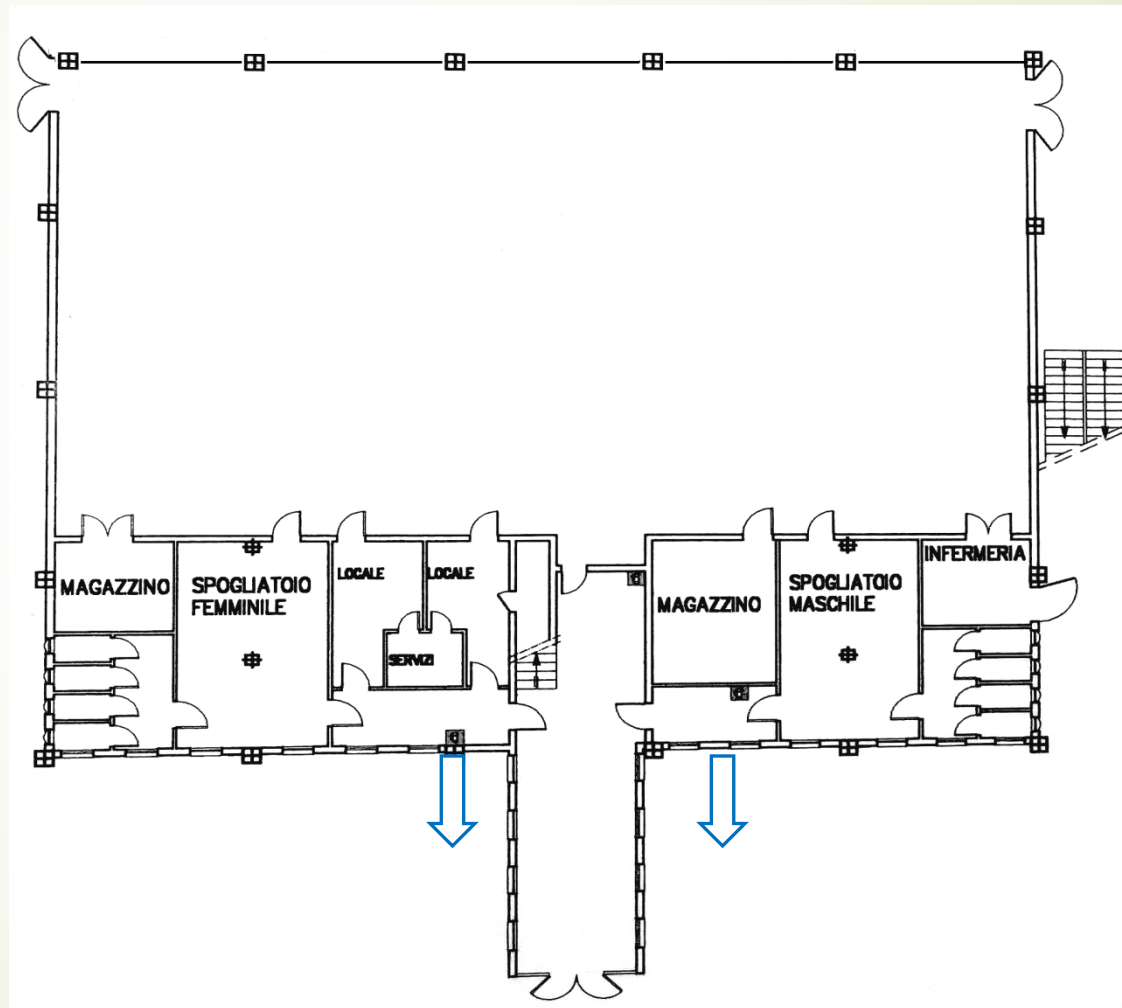

L'INTERVALLO – L'USO DEI SERVIZI IGIENICI

PER LA PRIMA SETTIMANA DI SCUOLA (11-15/09/2023) sono ancora previsti due intervalli:

Ore 9,35-9,45 per le classi del biennio

Ore 10,30-10,40 per le classi del triennio.

EVENTUALI VARIAZIONI VERRANNO TEMPESTIVAMENTE COMUNICATE.

Finché la temperatura esterna lo consentirà, l'intervallo potrà svolgersi negli spazi esterni, ove si ricordano il divieto di uscire dalle pertinenze della scuola e il divieto assoluto di fumo. Anche all'esterno i docenti effettueranno la dovuta sorveglianza secondo il Piano di vigilanza predisposto.

Come previsto ordinariamente dal Regolamento di Istituto, sarà possibile utilizzare i servizi igienici dell'area corrispondente all'aula in cui ci si trova anche durante le lezioni, non più di uno studente alla volta, col permesso del docente, senza attardarsi o vagare nell'Istituto.



LA DIDATTICA DIGITALE INTEGRATA

Come per l'A.S. 2022/23, avvalendosi dell'autonomia didattica e organizzativa riconosciuta alle istituzioni scolastiche dal DPR 275/99 e in considerazione del progressivo impiego della didattica digitale nelle attività scolastiche, l'Istituto ha deliberato di continuare a prevedere l'utilizzo delle potenzialità didattiche della DDI, che negli anni scolastici precedenti ha permesso la continuità didattica per gli alunni in situazione di isolamento.

Pertanto, eccezionalmente, e solo per gli studenti che si trovassero, temporaneamente o permanentemente, in particolari condizioni di «fragilità» certificate e soggette a valutazione e autorizzazione del Dirigente Scolastico, sarà prevista anche nel corrente anno scolastico, per il tempo strettamente necessario, la possibilità di seguire le lezioni in *streaming* (se le condizioni di salute lo permettono) mediante l'applicazione Meet, su richiesta della famiglia o dello studente se maggiorenne, in modo da fruire ugualmente dell'attività didattica e di ogni occasione di apprendimento e relazione.

Di norma, non saranno effettuate prove di verifica in modalità a distanza.

Si rimanda allo specifico Regolamento aggiornato all'A.S. 2022/23, deliberato dal Consiglio di Istituto in data 9/09/2022 (Delibera n. 5), pubblicato sul sito web dell'Istituto.

Potranno altresì tenersi in modalità a distanza eventuali attività di approfondimento, consolidamento, recupero e simili poste in essere dai docenti in orario extra-scolastico mediante le applicazioni della Google Classroom.

Alla Didattica Digitale Integrata, pertanto, viene assegnato un ruolo sussidiario e di supporto, finalizzato a sfruttare in modo innovativo gli strumenti e le metodologie finora sperimentati.



Nei casi autorizzati che lo prevederanno, gli studenti sono tenuti a partecipare alle lezioni in DDI con responsabilità, autonomia e impegno, mantenendo comportamenti corretti e rispettando le disposizioni del Regolamento dell'utilizzo della Google Suite for Education, che integra il Regolamento di Istituto.

Le famiglie sono chiamate a collaborare con la scuola supportando e consigliando i propri figli sui comportamenti corretti da tenere durante le lezioni in modalità digitale e nell'utilizzo dei dispositivi, affinché l'apprendimento possa essere proficuo e l'esperienza di interazione con i docenti e i compagni soddisfacente e motivante.

Continueranno a essere garantite la sicurezza nell'utilizzo della piattaforma e durante le attività in rete, e la tutela dei dati personali sulla base della normativa vigente e dei provvedimenti del Garante della privacy.

Per questo, nel Patto Educativo di Corresponsabilità è inserita un'Appendice dedicata alla Didattica Digitale Integrata, come a suo tempo previsto dalle Linee Guida ministeriali.



I CONSIGLI DI CLASSE I COLLOQUI CON I DOCENTI

Come nell'A.S. 2022/23, le riunioni degli Organi Collegiali aperte alle componenti Genitori e Studenti si svolgeranno in modalità a distanza, mediante l'applicazione Meet. Si è provveduto, allo scopo, ad aggiornare e deliberare il Regolamento di funzionamento degli Organi Collegiali in modalità a distanza, reperibile sul sito web dell'Istituto, che è parte integrante del Regolamento di Istituto.

Per le stesse ragioni, ritenendo poco funzionali assembramenti di genitori in occasione dei colloqui con i docenti assimilabili al cosiddetto «parentone» precedentemente in uso, tali colloqui si svolgeranno, salvo casi particolarmente delicati o specifiche richieste in tal senso, in modalità a distanza, previo appuntamento con il docente (calendarizzabile mediante l'apposita applicazione di Google), via mail, telefonicamente o mediante l'applicazione Meet, in particolare dopo i Consigli di Classe periodici e specialmente a fronte di particolari criticità.

La scelta della modalità a distanza risponde anche a opportune misure ambientali ed economiche di contenimento dei consumi energetici, poiché evita una pendolarizzazione eccessiva di genitori e docenti e non obbliga a prolungare in orari straordinari l'apertura dell'Istituto.

LO SPORTELLLO DI ASCOLTO E SUPPORTO PSICOLOGICO

L'attenzione alla salute e il supporto psicologico e pedagogico-educativo per il personale scolastico e per gli studenti rappresenta una misura di prevenzione precauzionale indispensabile per una corretta gestione dell'anno scolastico.

Il Servizio di Ascolto e Supporto psicologico di Istituto, che verrà istituito anche per l'A.S. 2023/24, si è rivelato negli anni un ausilio fondamentale per affrontare e cercare di contenere e supportare le situazioni di insicurezza, stress, ansia, difficoltà di concentrazione, situazione di isolamento vissuta, problematiche di vario genere, sia preesistenti e autonome, sia aggravate dalle condizioni di vita degli adolescenti, delle famiglie, del personale scolastico negli anni dell'emergenza pandemica.

I colloqui e gli incontri verranno effettuati, salvo casi particolari, in presenza, con cadenza quindicinale, nel rispetto delle previste autorizzazioni dei genitori/titolari della responsabilità genitoriale e comunque senza alcun intervento di tipo clinico.

Per le Classi Prime, al fine di promuovere relazioni efficaci e favorire la costituzione del gruppo-classe, nonché di orientare e motivare gli studenti, sono organizzate in avvio dell'anno scolastico apposite attività a cura della Funzione Strumentale per il benessere a scuola e il servizio psicologico di Istituto.

Se necessari, in presenza di particolari problematiche relazionali, potranno essere effettuati interventi della Psicologa di Istituto a beneficio dell'intera classe.

MARTI-PAPELARIA – Lo spazio servizi del «Martinetti»



Coerentemente con il desiderio di offrire un servizio sempre più articolato e ampio ai propri studenti, alle famiglie e al personale, accogliendone le esigenze di carattere didattico e quelle relative ai diversi aspetti della vita scolastica, l'IIS "P. Martinetti" ha ideato e istituito, in esecuzione alla Delibera n. 82 del Consiglio di Istituto del 13/07/2022, la MARTI PAPELARIA.

Si tratta di uno spazio dedicato all'erogazione di servizi di vario genere a favore degli studenti e del personale dell'Istituto, che è ospitato nel locale A02 al Piano interrato, opportunamente ristrutturato per la nuova destinazione.

La finalità che ci si propone è quella di offrire agli studenti e al personale una serie di servizi utili allo svolgimento delle attività didattiche, e in generale relativi alla vita scolastica, per di più immediatamente disponibili, poiché ospitati all'interno dell'edificio.



A titolo esemplificativo, ma non esaustivo, vi si potranno trovare

- fotocopie e stampe, anche a colori, di qualità;
- oggetti di cartoleria;
- materiali e strumenti specifici per alcuni Indirizzi (per esempio, colori, tele, pennelli e simili per il Liceo Artistico; camici e occhiali di protezione per l'Istituto Tecnico per la Chimica);
- *merchandising* identitario della scuola, tra cui felpe, polo, T-Shirt con il logo dell'Istituto.

I proventi derivanti saranno reinvestiti nel progetto stesso e destinati all'ampliamento dell'offerta formativa.

Il servizio funziona con una moneta elettronica, vale a dire una tessera personale ricaricabile mediante il sistema Pago in rete, utilizzando la causale "PAPELARIA", individuabile tra i versamenti volontari della piattaforma e il cui importo è modificabile.

Il versato sarà riconosciuto come credito e trasferito manualmente dall'operatore, al quale dovrà essere esibita in forma cartacea o digitale l'avvenuta operazione su Pagoinrete; in alternativa, potrà essere inviata la ricevuta di transazione all'indirizzo papelaria@iismartinetti.edu.it.

Tale credito sarà utilizzabile esclusivamente in questo spazio servizi e dovrà essere riconsegnata al termine del servizio o trasferimento presso altro Istituto.



Lo smarrimento della tessera e la sua ri-emissione comportano il pagamento di € 5, sempre mediante il sistema Pago in rete.

Sarà possibile, inoltre, prenotare il *merchandising* identitario della scuola e altro vestiario mediante il link [ORDINA MERCHANDISING](#).

Si riportano i contatti della MARTI PAPELARIA, ai quali rivolgersi anche per eventuali richieste di informazioni:

Tel. 011-9832445-int. 4

E-mail papelaria@iismartinetti.edu.it